

Reglement 2014 - 2015

Algemeen

Art. 1 Lidgeld

- 1.1 Vaststellen:
Het lidgeld wordt jaarlijks vastgesteld door de algemene vergadering voor het volgende werkingsjaar (d.w.z. van september tot september van het volgende jaar). Er worden twee bedragen vastgesteld: één voor de leden die deelnemen aan het clubkampioenschap en één voor de anderen.
- 1.2 Bedrag:
Werkingsjaar 2013-2014:
20 € voor deelnemers aan het clubkampioenschap en 10 € voor de anderen
- 1.3 Afbetaling – vermindering
 - i) Werklozen, leefloners, gehandicapten en 65-plussers krijgen een korting van 50%.
 - ii) Het lidgeld mag gespreid betaald worden à rato van minstens 2 € per maand.
 - iii) Bij aansluiting van een volgend gezinslid wordt een korting van 50% toegestaan aan dit volgend gezinslid.

Clubkampioenschap

- Art. 2 Er wordt gespeeld volgens een vooraf opgestelde kalender en dit in drie reeksen. Wanneer er minder dan 17 deelnemers zijn, kan hiervan worden afgeweken.
Het aantal deelnemers wordt zoveel mogelijk over de drie reeksen verdeeld.
Wanneer het totaal aantal deelnemers geen veelvoud van drie is wordt eerst een speler toegevoegd aan eerste reeks en desgevallend daarna aan tweede reeks.
Wanneer er meer dan 24 deelnemers zijn kan reeks 1 uitgebreid worden tot maximaal 10 spelers.
- Art. 3 De bedenktijd bedraagt 1 uur en 30 minuten per speler en na elke zet worden er aan de betrokken spelers 10 extra seconden toegekend. De partijen worden betwist volgens het knock-out tijdssysteem: de speler die zijn bedenktijd heeft overschreden, verliest de partij, ongeacht het aantal uitgevoerde zetten of de stelling (tenzij in een matstelling of indien anders wordt aangegeven in de FIDE-regels). Wanneer een speler enkel met een koning overblijft, of met een koning en een paard, of met een koning en een loper, kan hij geen winst opeisen bij tijdsoverschrijding door de tegenstrever. De partij eindigt in dat geval op remise.
- Art. 4 Noteren is niet verplicht.
- Art. 5 De partijen vangen aan om 20.00 uur. Iedere speler mag, als het bord opgesteld is, vanaf 20.00 uur de klok in gang zetten.
Uitzonderingen:
 1. Overmacht: de wedstrijdleider beslist hierover
 2. Voorafgaande afspraak tussen de twee betrokken spelers
 3. Een speler vraagt – om persoonlijke redenen – aan de kalenderbeheerder om gedurende

heel het seizoen op een later, aanvaardbaar uur te kunnen starten. Dit wordt zichtbaar gemaakt op de kalender.

Wanneer een speler niet komt opdagen tegen 21.00 uur kan zijn tegenstrever forfait opeisen, ongeacht het afgesproken beginuur.

- Art. 6 Een onrechtmatige zet moet worden teruggenomen als de speler door zijn tegenstrever of door de wedstrijdleader hierop wordt gewezen vooraleer de volgende zet wordt uitgevoerd. Indien dit laatste niet gebeurt, wordt de onrechtmatige zet geldig, tenzij de partij kan gereconstrueerd worden tot juist voor het moment waarop de onregelmatigheid zich heeft voorgedaan.
- Art. 7 De winnaar van een partij noteert de uitslag op het wedstrijdblad. In geval van remise is dit de taak van de witspeler.
- Art. 8 De verliezer van een partij bergt het schaakmateriaal op. In geval van remise is dit de taak van de zwartspeler.
- Art. 9 De winnaar van een partij krijgt 1 punt, de verliezer 0. Bij remise behaalt elke speler een half punt.
- Art. 10 Wie belet is, verwittigt zijn tegenstrever, de wedstrijdleader Luc Croket (tel. 03 454 16 55 of per e-mail: lucrocket@skynet.be) en Patrick (tel. 0496 518 109 of per e-mail: patrick.weyn@telenet.be).
- Patrick doet de nodige vermelding in de kalender en onderzoekt of er toch een wedstrijd kan gespeeld worden tussen twee spelers van wie de tegenstrever heeft afgemeld.
- Wie afwezig blijft zonder te verwittigen, verliest onmiddellijk met forfait. Als beide spelers zonder de wedstrijdleader te verwittigen niet opdagen op de dag waarop volgens de kalender een partij moet gespeeld worden, dan is het resultaat van die partij 0-0.
- Art. 11 Wanneer een speler, na het spelen van minder dan de helft van de voorziene partijen zijn deelname stopt, wordt hij verondersteld niet ingeschreven te zijn geweest, en worden zijn bekomen uitslagen als onbestaande beschouwd.
- Heeft hij wel minstens de helft van de voorziene partijen gespeeld, dan worden de behaalde uitslagen behouden en de overige partijen door hem met forfait verloren.
- Art. 12 Uitgestelde partijen van de heenronde moeten ingehaald worden voor de aanvang van de 3^{de} ronde van de terugronde. Uitzondering op deze regel is dat de wedstrijdleader in geval van overmacht een verder uitstel mag toestaan. Uitgestelde partijen van de terugronde moeten voor de laatste clubavond van het seizoen worden ingehaald.
- Ieder van de beide spelers mag een bepaalde partij één maal uitstellen op voorwaarde dat en de wedstrijdleader en de voorzitter en de tegenspeler hiervan vooraf verwittigd werden.
- Art. 13 Bij gelijkheid van wedstrijdpunten gelden de volgende scheidingsystemen in de gegeven volgorde:
- 13.1 **Sonnenborn-Berger:** de som van de resultaten van alle overwonnen spelers (ook door forfait) + de helft van de som van de resultaten van de spelers waartegen remise werd gespeeld. Opgelet: wanneer er forfaitresultaten te noteren vallen,

wordt gebruik gemaakt van het *aangepaste resultaat*. Dit verschilt in die mate van het werkelijke resultaat, dat van elke speler die heeft gewonnen door forfait, een half punt per forfait wordt afgetrokken en elke speler die heeft verloren door forfait een half punt wordt bijgeteld. Het *aangepaste resultaat* wordt dus enkel gebruikt om Sonnenborn-Berger te berekenen en niet als scheidingsstelsel op zich.

13.2 Onderlinge uitslagen

13.3 **Kashdan:** per gewonnen partij worden 4 punten toegekend; per remisepartij 2 punten; per verloren partij 1 punt. Op deze manier wordt de speler die het meest heeft gewonnen beoordeeld.

13.4 **Quotering:** de DDT-quotering wordt gebruikt als scheidingsstelsel. De speler met de hoogste quotering wordt benadeeld tegenover de speler met de laagste quotering. Er wordt steeds gerekend met de quotering die bij het begin van elk seizoen gepubliceerd wordt.

13.5 **Partijkleur:** dit heeft niets te maken met politiek. De speler die het meest met zwart heeft gespeeld, wint. Let wel; het gaat hier om effectief gespeelde partijen, dus geen forfaits.

13.6 **Kalenderkleur:** de speler die op de kalender het meest met zwart vermeld staat, wint. Dit kan enkel verschillen bij reeksen, samengesteld uit een oneven aantal spelers.

13.7 Loting

13.8 **Corruptie:** hij die de meeste pinnen trakteert aan tornooileider en voorzitter, wint.

Art. 14 De winnaar in de eerste afdeling mag zich voor dat seizoen clubkampioen noemen.

Art. 15 Promotie- en degradatiemechanisme:

De winnaars in de twee en derde reeksen zijn zeker van promotie.

15.1 Bij een gelijk aantal deelnemers als het vorige seizoen degradeert er uit eerste en tweede reeks telkens één speler.

15.2 Bij een dalend aantal deelnemers degraderen er uit eerste en eventueel tweede reeks twee spelers en dit met respect voor Art. 2.

15.3 Bij een stijgend aantal deelnemers dalen er uit de eerste en tweede reeks telkens één speler en promoveert een extra speler naar een hogere reeks en dit met respect voor Art. 2.

Art. 16 Een speler die na één jaar afwezigheid opnieuw deelneemt aan het clubkampioenschap neemt teug zijn plaats in, in de reeks waar hij voor zijn vertrek speelde. Uitzonderingen hierop zijn:

16.1 wanneer een speler in het laatste jaar dat hij deelnam zou degraderen. In dat geval zal deze speler in de reeks waarnaar hij zou gedegradeerd zijn opgenomen worden;

16.2 wanneer er meer dan één speler voor deze regel in aanmerking komt wordt mutatis mutandis artikel 17 toegepast.

Art. 17 Wanneer een nieuw lid aanvaard wordt voor deelname aan het clubkampioenschap, beslist de algemene vergadering in welke reeks dit clublid zal spelen. Hierbij wordt zoveel als mogelijk rekening gehouden met de sterkte van de nieuwe speler.

Art. 18 De tornooileider heeft altijd gelijk.

Art. 19 Deelname aan het clubkampioenschap impliceert automatisch het aanvaarden van dit reglement.

Art. 20 Verder blijven de gewone FIDE-regels voor een gewone schaakpartij van kracht. (FIDE = Fédération Internationale des Echecs). Hier volgt de officiële Nederlandse vertaling van de KNSB van maart 2005.

FIDE Regels voor het Schaakspel

Officiële Nederlandse vertaling KNSB maart 2005

De FIDE Regels voor het Schaakspel gelden voor het bordschaak.

De Engelse tekst is de authentieke versie van de Regels voor het Schaakspel, aangenomen op het 75e FIDE-Congres te Calvia (Mallorca), oktober 2004 en geldt vanaf 1 juli 2005.

In deze Regels betekenen de woorden 'hij', 'hem' en 'zijn' tevens 'zij' en 'haar'.

Voorwoord

De Regels voor het Schaakspel kunnen niet alle mogelijke situaties, die tijdens een partij voorkomen, dekken. Evenmin kunnen ze alle administratieve kwesties regelen. In situaties die niet nauwkeurig door een artikel van de Regels worden geregeld moet het mogelijk zijn om tot een juiste beslissing te komen door analoge situaties in overweging te nemen, die wel in de Regels voor het Schaakspel zijn behandeld. In de Regels wordt er vanuit gegaan dat arbiters over de vereiste bekwaamheid beschikken, een goed beoordelingsvermogen hebben en volstrekt objectief zijn. Een te gedetailleerde beschrijving van een regel kan ertoe leiden dat de arbiter niet in volle vrijheid kan beslissen en zou hem daardoor kunnen beletten de oplossing van een probleem te vinden, gebaseerd op billijkheid, logica en bijzondere omstandigheden.

De FIDE doet een beroep op alle schakers en schaakbonden deze opvatting te aanvaarden. Een aangesloten schaakbond heeft de vrijheid om regels die meer gedetailleerd zijn, in te voeren onder voorwaarde dat:

- a. zij in geen enkel opzicht in strijd zijn met de officiële FIDE Regels voor het Schaakspel;
- b. zij beperkt zijn tot het gebied van de desbetreffende bond;
- c. zij niet gelden voor een FIDE-wedstrijd, -kampioenschap of -kwalificatietoernooi, of voor een FIDE-titel- of ratingtoernooi.

Basis spelregels













Artikel 1: Aard en doel van het schaakspel

- 1.1 De schaakpartij wordt gespeeld tussen twee tegenstanders die om beurten hun stukken verplaatsen op een vierkant bord, "schaakbord" genoemd. De speler met de witte stukken begint de partij. Men zegt dat een speler "aan zet is", wanneer de zet van zijn tegenstander is "gedaan".
- 1.2 Het is de bedoeling van elke speler om de koning van de tegenstander zodanig "aan te vallen", dat de tegenstander geen reglementaire zet meer kan doen. Men zegt dat een speler die dit doel bereikt, de koning van de tegenstander heeft "matgezet" en dat hij de partij heeft gewonnen. Het is niet toegestaan de eigen koning aangevallen te laten staan of een zet te doen waardoor de eigen koning aangevallen wordt. Ook is het niet toegestaan de koning van de tegenstander te "slaan". De tegenstander, wiens koning is matgezet, heeft de partij verloren.
- 1.3 Als de stelling zodanig is dat geen der spelers nog mat kan zetten, dan is de partij remise.

Artikel 2: De beginopstelling van de stukken op het schaakbord

- 2.1 Het schaakbord bestaat uit 64 gelijke vierkante velden, in een 8 bij 8 patroon, die afwisselend licht (de "witte" velden) en donker (de "zwarte" velden) zijn gekleurd. Het schaakbord wordt zodanig tussen de spelers geplaatst, dat het hoekveld dat het dichtst bij de rechterzijde van de speler ligt, wit is.
- 2.2 Bij het begin van de partij heeft de ene speler 16 lichtgekleurde stukken (de "witte" stukken); de ander heeft 16 donkergekleurde stukken (de "zwarte" stukken). Deze stukken zijn de volgende:

Bijlage 3 – reglement clubkampioenschap

Symbool		
Wit	Zwart	
		een koning
		een dame
		twee torens
		twee lopers
		twee paarden
		acht pionnen

2.3 De beginopstelling van de stukken op het schaakbord is als volgt:

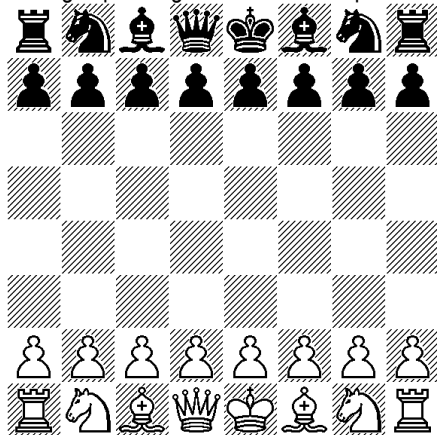

2.4 De acht verticale kolommen van velden noemt men "lijnen". De acht horizontale reeksen van velden noemt men "rijen". Een rechte lijn van velden van dezelfde kleur waarvan hoekpunten elkaar raken, wordt een "diagonaal" genoemd.

Artikel 3: De loop der stukken

3.1 Het is niet toegestaan een stuk te verplaatsen naar een veld waarop een stuk van dezelfde kleur staat. Als een stuk naar een veld gaat waarop een stuk van de tegenstander staat, dan wordt dit geslagen en, als deel van deze zet, verwijderd van het schaakbord. Men zegt dat een stuk een stuk van de tegenstander aanvalt, als het eerstgenoemde stuk op dat veld iets kan slaan overeenkomstig de artikelen 3.2 tot en met 3.8. Een stuk valt een veld aan, zelfs als het stuk niet naar het veld verplaatst mag worden omdat het dan de eigen koning aangevallen laat staan of omdat de koning van de eigen kleur daardoor aangevallen wordt.

Bijlage 3 – reglement clubkampioenschap

3.2 De looper kan worden verplaatst naar elk veld van een diagonaal waarop hij staat.

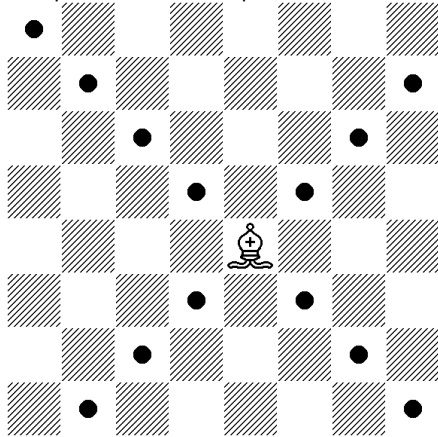

3.3 De toren kan worden verplaatst naar elk veld van de lijn of rij waarop hij staat.

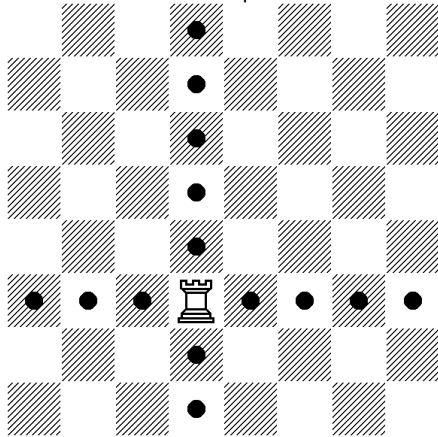

3.4 De dame kan worden verplaatst naar elk veld van de lijn, de rij of een diagonaal waarop zij staat.

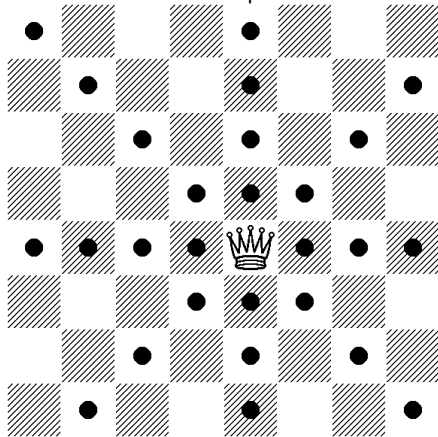

3.5 Bij deze zetten kan de looper, toren of dame niet over een stuk heen worden verplaatst.

Bijlage 3 – reglement clubkampioenschap

- 3.6 Het paard kan worden verplaatst naar een van de dichtstbijzijnde velden die niet op dezelfde lijn, rij of diagonaal liggen als waarop het staat.

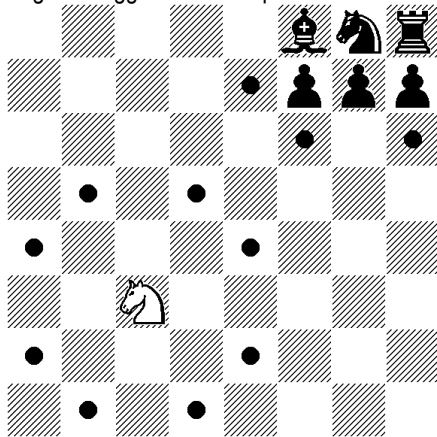

- 3.7 De pion kan voorwaarts worden verplaatst naar het onbezette veld direct vóór hem op dezelfde lijn, of

bij zijn eerste zet mag de pion worden verplaatst als in a); als alternatief mag hij twee velden op dezelfde lijn naar voren worden verplaatst onder voorwaarde dat beide velden onbezet zijn, of

de pion kan worden verplaatst naar een door een stuk van de tegenstander bezet veld schuin voor hem op een aangrenzende lijn. Hierbij wordt dit stuk geslagen.

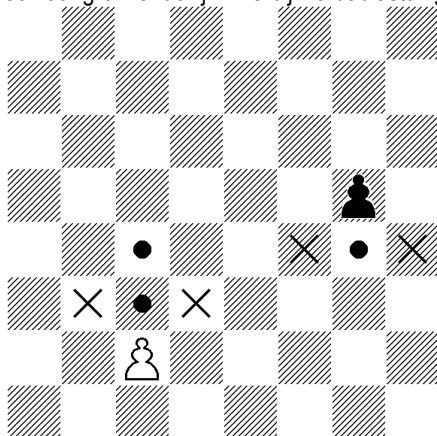

Een pion die een veld aanvalt dat is overschreden door een pion van de tegenstander die vanaf zijn oorspronkelijke veld twee velden in één zet naar voren is gegaan, mag die pion van de tegenstander slaan alsof deze slechts één veld naar voren is gegaan. Dit slaan is alleen reglementair bij de eerstvolgende zet en wordt "en passant" slaan genoemd.

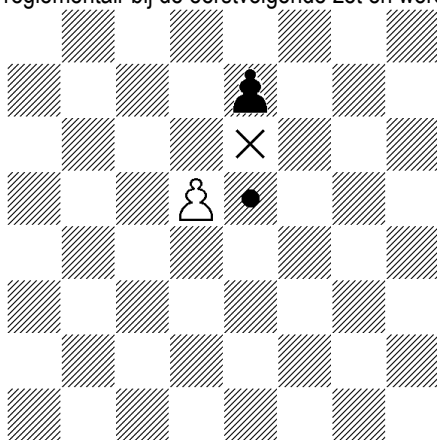

Als een pion de rij, het verst van zijn beginpositie verwijderd, bereikt, dan moet hij, als deel van dezelfde zet, worden vervangen door een nieuwe dame, toren, loper of paard van dezelfde kleur. De keuze van de speler is niet beperkt tot stukken die eerder zijn geslagen. Deze

Bijlage 3 – reglement clubkampioenschap

vervanging van een pion door een ander stuk wordt "promotie" genoemd. Het nieuwe stuk functioneert onmiddellijk.

- 3.8 Er zijn twee verschillende manieren waarop de koning kan worden verplaatst, namelijk naar een aangrenzend veld dat niet door een of meer stukken van de tegenstander wordt aangevallen.

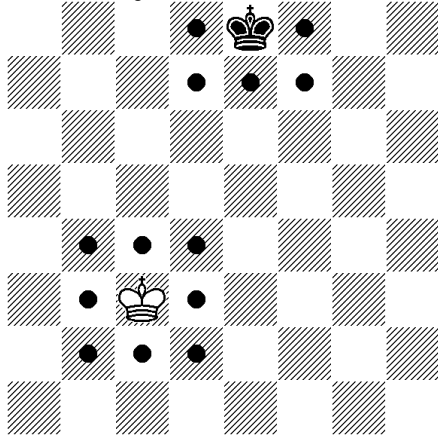

of

"rokeren". Dit is een zet van de koning en een toren van dezelfde kleur op dezelfde rij, geldend als een enkele koningszet, en wordt uitgevoerd door de koning van zijn oorspronkelijke veld twee velden naar de toren te verplaatsen en daarna de toren over de koning heen te verplaatsen op het door de koning overschreden veld.

Vóór wits korte rokade

Vóór zwarts lange rokade

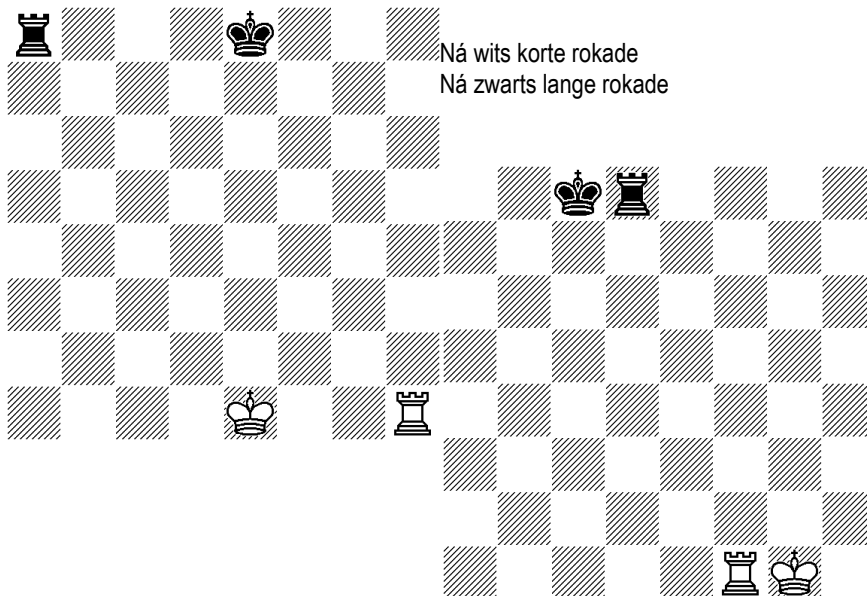

Bijlage 3 – reglement clubkampioenschap

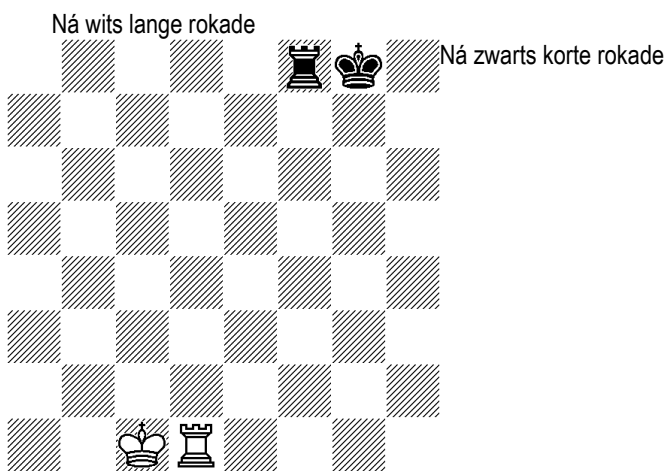
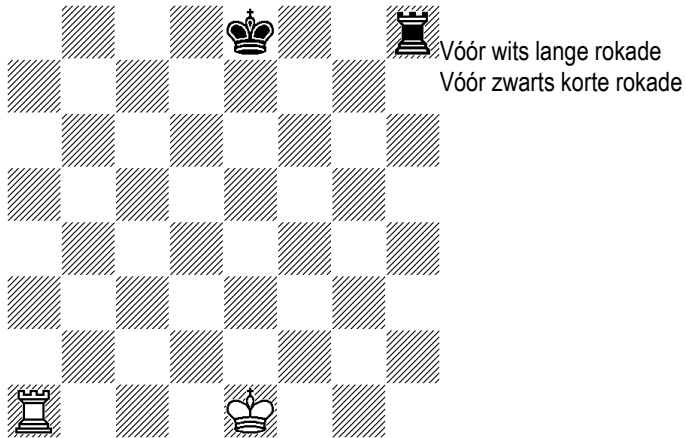

Het recht op rokeren is opgeheven:

- als met de koning al een zet is gedaan, of
- met een toren waarmee reeds is gezet.

Rokeren is tijdelijk niet toegestaan zolang

- het veld waarop de koning staat, het veld dat hij overschrijdt of het veld dat hij gaat bezetten, wordt aangevallen door een of meer stukken van de tegenstander
- als er een stuk staat tussen de koning en de toren waarmee wordt gerokeerd.

- 3.9 Men zegt dat de koning "schaak" staat, als hij wordt aangevallen door een of meer stukken van de tegenstander, zelfs als deze stukken niet naar het veld van de koning kunnen omdat ze dan de eigen koning in schaak zetten of laten staan. Een stuk mag niet worden verplaatst als daardoor de eigen koning schaak komt te staan of schaak blijft staan.

Artikel 4: Het uitvoeren van een zet.

- 4.1 Bij het doen van een zet mag slechts één hand worden gebruikt.
- 4.2 Onder voorwaarde dat hij eerst zijn bedoeling daartoe kenbaar maakt (bijvoorbeeld door "jadoube" of "ik zet recht" te zeggen), mag de aan zet zijnde speler een of meer stukken op hun velden rechtzetten.
- 4.3 Als de aan zet zijnde speler, behoudens het in artikel 4.2 vermelde, opzettelijk op het schaakbord:

Bijlage 3 – reglement clubkampioenschap

- een of meer van zijn eigen stukken aanraakt, dan moet hij spelen met het eerst-aangeraakte stuk dat kan worden verplaatst, of
- een of meer van de stukken van zijn tegenstander aanraakt, dan moet hij het eerst-aangeraakte stuk dat kan worden geslagen, slaan, of
- één stuk van elke kleur aanraakt, dan moet hij het stuk van zijn tegenstander met zijn eigen stuk slaan. Indien dit onreglementair is, dan moet hij het eerst-aangeraakte stuk verplaatsen of slaan dat kan worden verplaatst of geslagen. Als het onduidelijk is, of het eigen stuk van de speler of dat van zijn tegenstander het eerst was aangeraakt, wordt het eigen stuk van de speler beschouwd als te zijn aangeraakt vóór dat van zijn tegenstander.

- 4.4 Als een speler opzettelijk zijn koning en een toren aanraakt, dan moet hij aan die kant rokeren, indien dit reglementair is toegestaan.

Als een speler opzettelijk een toren aanraakt en daarna zijn koning, dan mag hij bij die zet niet aan die zijde rokeren en is artikel 4.3a op de situatie van toepassing.

Als een speler met de bedoeling om te rokeren de koning aanraakt, of tegelijkertijd koning en toren, maar rokeren aan die zijde niet is toegestaan, dan moet de speler een andere reglementaire zet met zijn koning doen, waarbij rokeren aan de andere zijde niet is uitgesloten. Als er geen reglementaire zet met de koning mogelijk is, dan is elke andere reglementaire zet toegestaan.

Als een speler een pion laat promoveren, dan is de keuze voor een stuk definitief als het stuk het promotieveld heeft aangeraakt.

- 4.5 Als geen van de aangeraakte stukken kan worden verplaatst of geslagen, dan is elke andere reglementaire zet toegestaan.

- 4.6 Als een stuk op een veld is losgelaten en het een reglementaire zet of een deel van een reglementaire zet betreft, dan mag het niet meer op een ander veld worden geplaatst. De zet wordt beschouwd als te zijn gedaan, als aan alle relevante vereisten van artikel 3 is voldaan.

bij het slaan: zodra het geslagen stuk van het bord is verwijderd en de hand van de speler, nadat deze zijn eigen stuk op het nieuwe veld heeft gezet, laatstgenoemd stuk heeft losgelaten;

bij de rokade: zodra de hand van de speler de toren op het veld van bestemming heeft losgelaten. Wanneer de hand van de speler de koning heeft losgelaten, is de zet nog niet gedaan, maar de speler heeft dan niet meer het recht een andere zet uit te voeren dan de rokade, mits deze rokade reglementair is;

bij de promotie van een pion: zodra de pion van het bord is verwijderd en de hand van de speler het nieuwe stuk op het promotieveld heeft losgelaten. Wanneer de hand van de speler de pion, nadat deze op het promotieveld is geplaatst, heeft losgelaten, is de zet nog niet gedaan, maar de speler heeft dan niet meer het recht de pion naar een ander veld te spelen.

- 4.7 Een speler verspeelt zijn recht op een claim tegen een overtreding door zijn tegenstander van artikel 4.3 of 4.4, als hij met opzet een stuk aanraakt.

Artikel 5: Het einde van de partij

- 5.1 De partij is gewonnen door de speler die de koning van zijn tegenstander heeft matgezet. Dit beëindigt de partij onmiddellijk, vooropgesteld dat de zet waarmee de matpositie werd bereikt, reglementair was.

De partij is gewonnen door de speler wiens tegenstander zegt dat hij opgeeft. Dit beëindigt de partij onmiddellijk.

Bijlage 3 – reglement clubkampioenschap

- 5.2 De partij is remise als de aan zet zijnde speler geen reglementaire zet kan doen en zijn koning niet schaak staat. Men zegt dat de partij in "pat" eindigt. Dit beëindigt de partij onmiddellijk, vooropgesteld dat de zet waarmee de patpositie werd bereikt, reglementair was.

De partij is remise als een stelling is ontstaan waarin geen van beide spelers de koning van zijn tegenstander mat kan zetten met een reeks reglementaire zetten. Men zegt dat de partij in "een dode stelling" eindigt. Dit beëindigt de partij onmiddellijk, vooropgesteld dat de zet waarmee de dode stelling werd bereikt, reglementair was.

De partij is remise als beide spelers dit tijdens de partij overeenkomen. Dit beëindigt de partij onmiddellijk (zie artikel 9.1).

De partij kan remise worden verklaard als een identieke stelling tenminste drie maal op het punt staat op het schaakbord te verschijnen of is verschenen (zie artikel 9.2).

De partij kan remise worden verklaard als tijdens de laatste 50 opeenvolgende zetten door beide spelers geen pion is verplaatst en niets is geslagen (zie artikel 9.3).

Wedstrijdregels

Artikel 6: De schaakklok

- 6.1 Een "schaakklok" is een klok met twee uurwerken, zo met elkaar verbonden dat er op elk moment slechts één kan lopen.
"Klok" in de Regels voor het Schaakspel betekent een van de twee uurwerken.
Het "vallen van een vlag" betekent het verstreken zijn van de aan een speler toegewezen bedenktijd.

- 6.2 Bij gebruik van een schaakklok moet elke speler een minimum aantal zetten of alle zetten doen in een toegewezen tijdsperiode en/of er kan hem na elke zet extra tijd worden toegewezen. Dit alles moet vooraf worden bepaald.

De tijd die een speler uit de ene periode over heeft, wordt toegevoegd aan de tijd die beschikbaar is voor de volgende periode, behalve bij een "niet-opsparende tijdsinstelling". Bij een niet-opsparende tijdsinstelling krijgen beide spelers een "basisbedenktijd" en een vastgestelde tijd per zet. Vermindering van basisbedenktijd gebeurt pas nadat de tijd-per-zet is verbruikt. Drukt de speler zijn klok in vóór het verstrijken van die tijd, dan verandert de basisbedenktijd niet, ongeacht hoeveel tijd-per-zet is verbruikt.

- 6.3 Elke klok heeft een "vlag". Onmiddellijk nadat een vlag valt, moet worden gecontroleerd of aan het bepaalde in artikel 6.2a is voldaan.
- 6.4 Vóór het begin van de partij bepaalt de arbiter waar de schaakklok wordt geplaatst.
- 6.5 Als het tijd is om de partij te beginnen, dan moet de klok van de speler met de witte stukken worden aangezet.
- 6.6 Als geen van beide spelers bij het begin aanwezig is, dan verliest de speler die met de witte stukken speelt alle tijd die verloopt tot hij arriveert, tenzij de regels voor de wedstrijd anders bepalen of de arbiter anders beslist.
- 6.7 Een speler verliest de partij als hij meer dan een uur na het te voren vastgestelde aanvangstijdstip van de zitting aan het schaakbord verschijnt, tenzij de regels van de wedstrijd anders bepalen of de arbiter anders beslist.
- 6.8 Tijdens de partij moet elke speler die zijn zet op het schaakbord heeft gedaan, zijn eigen klok stil- en de klok van zijn tegenstander aanzetten. Een speler moet altijd de kans krijgen zijn klok stil te zetten. Zijn zet wordt

Bijlage 3 – reglement clubkampioenschap

niet als voltooid beschouwd als hij zijn klok niet heeft stilgezet, tenzij de gedane zet de partij beëindigt (zie artikelen 5.1 en 5.2).

De tijd tussen enerzijds het doen van de zet op het schaakbord en anderzijds het stilzetten van de eigen klok en het aanzetten van de klok van de tegenstander wordt beschouwd als deel van de bedenktijd die de speler is toegewezen.

Een speler moet zijn klok indrukken met dezelfde hand als waarmee hij zijn zet deed. Het is een speler verboden een vinger op of boven de knop te houden.

De spelers dienen de schaakklok juist te behandelen. Het is verboden er op te slaan, hem op te tillen of om te gooien. Onjuiste behandeling van de klok wordt bestraft overeenkomstig artikel 13.4.

Als een speler niet in staat is de klok te bedienen, mag de speler gebruik maken van een door hem voorgestelde assistent om de bediening uit te voeren. Deze assistent moet voor de arbiter aanvaardbaar zijn. De klokken zullen door de arbiter op een redelijke wijze worden bijgesteld.

- 6.9 Een vlag wordt beschouwd te zijn gevallen als de arbiter het feit waarneemt of als een der spelers dit terecht claimt.
- 6.10 Als een speler het voorgeschreven aantal zetten niet heeft voltooid in de toegewezen bedenktijd, dan is de partij voor hem verloren, tenzij artikel 5.1 of een van de artikelen 5.2a, b of c van toepassing is. Als de stelling echter zodanig is dat de tegenstander de koning van de speler nooit mat kan zetten, door welke reeks reglementaire zetten dan ook (zelfs bij het slechtst mogelijke tegenspel), dan is de partij remise.
- 6.11 Elke aanduiding van de klokken is beslissend tenzij er sprake is van een kennelijk gebrek. Een schaakklok met een kennelijk gebrek moet worden vervangen. De arbiter moet de klok vervangen en met uiterste nauwkeurigheid bepalen welke tijden op de nieuwe schaakklok moeten worden aangebracht.
- 6.12 Als beide vlaggen zijn gevallen en het onmogelijk is vast te stellen welke vlag het eerst viel, dan moet de partij worden voortgezet als het gebeurt in een periode die niet de laatste is.
- is de partij remise als het gebeurt in een periode waarbinnen alle resterende zetten moeten worden gedaan.
- 6.13 Als de partij moet worden onderbroken, dan moet de arbiter de klokken stilzetten.
- Een speler mag de klokken slechts stilzetten om de hulp van de arbiter in te roepen, bijvoorbeeld bij promotie en het vereiste stuk is niet beschikbaar.
- De arbiter beslist wanneer de partij wordt hervat.
- Als een speler de klokken stilzet om de hulp van de arbiter in te roepen, bepaalt de arbiter of de speler daar een geldige reden voor had. Als het duidelijk is dat de speler geen geldige reden had om de klokken stil te zetten, moet hij worden bestraft overeenkomstig artikel 13.4.
- 6.14 Als er zich een onregelmatigheid voordoet en/of de stelling moet worden teruggebracht naar een vorige, dan moet de arbiter met uiterste nauwkeurigheid bepalen welke tijden op de klokken moeten worden aangebracht. Zonodig zal hij ook de zettenteller van de klok bijstellen.
- 6.15 Schermen, monitoren en demonstratie-borden die de bereikte stelling, de zetten en het aantal zetten tonen, alsmede klokken die ook het aantal zetten weergeven, zijn toegestaan in de speelzaal. De speler mag een claim echter niet enkel baseren op iets dat op deze wijze wordt getoond.

Artikel 7: Onregelmatigheden

- 7.1 Als tijdens een partij geconstateerd wordt dat de beginopstelling onjuist was, dan wordt de partij ongeldig verklaard en wordt er een nieuwe partij gespeeld.
- Als tijdens een partij geconstateerd wordt dat alleen het schaakbord anders lag dan artikel 2.1 voorschrijft, dan wordt de partij vervolgd maar de bereikte stelling wordt overgebracht op een juist geplaatst schaakbord.
- 7.2 Als een partij begonnen is met verwisselde kleuren, wordt er doorgespeeld, tenzij de arbiter anders beslist.
- 7.3 Als een speler een of meer stukken niet goed op het schaakbord heeft geplaatst, dan moet hij de stelling in zijn eigen tijd herstellen. Indien noodzakelijk kan zowel de speler als zijn tegenstander de klokken stilletzetten en om de assistentie van de arbiter vragen. De arbiter kan de speler die de stukken verkeerd plaatste, bestraffen.
- 7.4 Als tijdens een partij blijkt dat er een onreglementaire zet, inclusief het niet voldoen aan alle eisen van de promotie of het slaan van de koning van de tegenstander, is voltooid, wordt de stelling teruggebracht naar de stelling onmiddellijk voorafgaand aan de onregelmatigheid. Wanneer deze stelling niet kan worden bepaald, wordt de partij voortgezet vanuit de laatste vast te stellen stelling voor de onregelmatigheid. De klokken worden bijgesteld overeenkomstig artikel 6.14. Artikel 4.3 is van toepassing op de zet die de onreglementaire zet vervangt. De partij wordt dan voortgezet vanuit deze herstelde stelling.
- Na de handeling, beschreven in artikel 7.4a, geeft de arbiter, bij de eerste twee onreglementaire zetten van een speler, in beide gevallen twee minuten extra tijd aan zijn tegenstander; bij een derde onreglementaire zet van dezelfde speler wordt de partij voor hem verloren verklaard door de arbiter.
- 7.5 Wanneer gedurende een partij blijkt dat de stukken niet meer op hun juiste velden staan, wordt de stelling teruggebracht tot de stelling voor de onregelmatigheid. Als de stelling onmiddellijk voor de onregelmatigheid niet met zekerheid kan worden vastgesteld, zal de partij worden voortgezet vanuit de laatste vast te stellen stelling voor de onregelmatigheid. De klokken worden bijgesteld overeenkomstig artikel 6.14. De partij wordt dan voortgezet vanuit deze herstelde stelling.

Artikel 8: Het noteren van de zetten

- 8.1 Tijdens de partij is elke speler verplicht zijn eigen zetten en die van zijn tegenstander op de juiste wijze te noteren, zet na zet, zo duidelijk en leesbaar mogelijk, in de algebraïsche notatie (aanhangel E), op het notatieformulier dat voor de wedstrijd is voorgescreven. Het is niet toegestaan zetten vooraf te noteren, tenzij de speler remise claimt op grond van artikel 9.2 of 9.3.
- Een speler mag een zet van zijn tegenstander beantwoorden alvorens die te noteren, als hij dit wenst. Hij moet zijn vorige zet opschrijven voordat hij een nieuwe doet. Het aanbieden van remise moet door beide spelers worden genoteerd (E12).
- Als een speler niet in staat is te noteren, mag de speler gebruik maken van een door hem voorgestelde assistent om de zetten te noteren. Deze assistent moet voor de arbiter aanvaardbaar zijn. De hem toegewezen bedenktijd wordt zoveel verminderd als de arbiter juist acht.
- 8.2 Het notatieformulier moet tijdens de hele partij zichtbaar zijn voor de arbiter.
- 8.3 De notatieformulieren zijn eigendom van de organisator van de wedstrijd.
- 8.4 Als een speler minder dan 5 minuten over heeft op zijn klok en er niet minstens 30 seconden per zet wordt toegevoegd, dan is hij niet verplicht zich aan de vereisten van artikel 8.1 te houden. Onmiddellijk nadat een vlag is gevallen, moet de speler zijn notatieformulier volledig bijwerken, alvorens een zet op het schaakbord te doen.
- 8.5 Als beide spelers volgens artikel 8.4 niet behoeven te noteren, dan moet de arbiter of een assistent proberen aanwezig te zijn en te noteren. In dit geval moet de arbiter de klokken, onmiddellijk na het vallen van een

Bijlage 3 – reglement clubkampioenschap

vlag, stilzetten. Beide spelers moeten dan hun notatieformulier bijwerken, gebruik makend van het formulier van de arbiter of van de tegenstander.

Als slechts één speler volgens artikel 8.4 niet hoeft te noteren, dan moet hij zijn notatieformulier volledig bijwerken zodra een vlag is gevallen alvorens een zet op het schaakbord te doen. Indien hij zelf aan zet is, mag hij het formulier van zijn tegenstander gebruiken, maar hij dient dit terug te geven alvorens een zet te doen.

Als er geen volledig notatieformulier beschikbaar is, dan moeten de spelers de partij reconstrueren op een tweede schaakbord onder toezicht van de arbiter of een assistent. Hij dient eerst de bereikte stelling in de partij, de kloktijden en het aantal gedane zetten, als deze informatie beschikbaar is, te noteren, alvorens de reconstructie plaatsvindt.

- 8.6 Als niet kan worden aangetoond dat een speler het vereiste aantal zetten heeft gedaan, omdat de notatieformulieren niet kunnen worden bijgewerkt, dan wordt de eerstvolgende zet beschouwd als de eerste van de volgende periode, tenzij het duidelijk is dat er meer zetten zijn gedaan.
- 8.7 Aan het eind van de partij dienen beide spelers beide notatieformulieren te ondertekenen, waarbij de uitslag van de partij wordt aangegeven. Zelfs als dit incorrect is, blijft deze uitslag gehandhaafd tenzij de arbiter anders beslist.

Artikel 9: Remise

- 9.1 Een speler, die remise wil aanbieden, dient dit te doen nadat hij zijn zet op het schaakbord heeft gedaan en voordat hij zijn klok tot stilstand brengt en de klok van zijn tegenstander in beweging zet. Een remiseaanbod op elk ander moment tijdens de partij is wel geldig, doch moet worden getoetst aan artikel 12.5. Aan het aanbod kunnen geen voorwaarden worden verbonden. In beide gevallen kan het aanbod niet worden ingetrokken en blijft het van kracht totdat de tegenstander het aanneemt, het mondeling afwijst, het afwijst door een stuk aan te raken met de bedoeling er een zet mee te doen of het te slaan, of de partij op andere wijze is beëindigd. Een remiseaanbod dient door elke speler op zijn notatieformulier te worden aangegeven met een teken (zie aanhangsel E13).

Een remiseclaim overeenkomstig de artikelen 9.2, 9.3 of 10.2 wordt als een remiseaanbod beschouwd.

- 9.2 De partij is remise, als een aan zet zijnde speler terecht claimt dat dezelfde stelling voor minstens de derde keer (niet noodzakelijkerwijs door opeenvolgende herhaling van zetten)

tot stand gaat komen, als hij eerst zijn zet op zijn notatieformulier noteert en de arbiter meedeelt dat hij deze zet gaat spelen, of

zojuist tot stand is gekomen, en de speler die remise claimt aan zet is.

Stellingen bedoeld onder (a) en (b) worden geacht dezelfde te zijn, als dezelfde speler aan zet is, stukken van dezelfde soort en kleur dezelfde velden bezetten, en de zetmogelijkheden van alle stukken van beide spelers dezelfde zijn.

Stellingen zijn niet dezelfde als een pion die en passant had kunnen worden geslagen niet langer op deze wijze kan worden geslagen of als het recht om te rokeren, tijdelijk of blijvend is veranderd.

- 9.3 De partij is remise, als een aan zet zijnde speler terecht claimt dat

er met de door hem op het notatieformulier genoteerde en aan de arbiter meegedeelde zet de situatie is bereikt, dat er met de laatste 50 opeenvolgende zetten van beide spelers geen pion is verzet en niets is geslagen, of

Bijlage 3 – reglement clubkampioenschap

er met de laatste 50 opeenvolgende zetten van beide spelers geen pion is verzet en niets is geslagen.

- 9.4 Als een speler een zet doet zonder remise te hebben geclaimd, dan verliest hij bij deze zet het recht om op grond van artikel 9.2 of 9.3 te claimen.
- 9.5 Als een speler remise claimt op grond van artikel 9.2 of 9.3, dan zet hij onmiddellijk beide klokken stil. Hij mag zijn claim niet intrekken.

Als blijkt dat de claim terecht is, dan is de partij onmiddellijk remise.

Als blijkt dat de claim onterecht is, dan moet de arbiter drie minuten toevoegen aan de bedenktijd van de tegenstander. Daarnaast dient de arbiter wanneer de claimende speler meer dan twee minuten op zijn klok heeft, de helft van de resterende tijd van de claimende speler af te trekken tot een maximum van drie minuten. Als de claimende speler meer dan een minuut maar minder dan twee minuten over heeft, wordt zijn resterende tijd een minuut. Als de claimende speler minder dan een minuut heeft, dient de arbiter de klok van de claimende speler niet te corrigeren. Daarna gaat de partij verder en moet de meegedeelde zet worden gedaan.

- 9.6 De partij is remise als een stelling is bereikt waarin mat niet mogelijk is door welke reeks reglementaire zetten dan ook, zelfs bij het slechtst mogelijke tegenspel. Dit beëindigt de partij onmiddellijk, mits de zet waardoor deze stelling tot stand kwam reglementair was.

Artikel 10: Versneld beëindigen

- 10.1 "Versneld beëindigen" betreft de periode van een partij waarin alle resterende zetten moeten worden gedaan in een begrensde bedenktijd.
- 10.2 Als de aan zet zijnde speler minder dan 2 minuten op zijn klok over heeft, dan mag hij remise claimen voor zijn vlag valt. Hij moet de klokken stilzetten en de arbiter waarschuwen.

Als de arbiter er mee instemt dat de tegenstander geen poging doet de partij op een normale manier te winnen, of dat het niet mogelijk is om op een normale manier te winnen, dan moet hij de partij remise verklaren. Anders moet hij zijn beslissing uitstellen of de claim afwijzen.

Als de arbiter zijn beslissing uitstelt, dan kan aan de tegenstander 2 minuten extra bedenktijd worden toegewezen en gaat de partij verder in aanwezigheid van een arbiter, indien mogelijk. De arbiter dient de uitslag mee te delen. Dit kan zowel later in de partij of nadat er een vlag is gevallen. Hij zal de partij remise verklaren als hij er mee instemt dat het niet mogelijk is de slotstelling op een normale manier te winnen, of dat de tegenstander niet voldoende geprobeerd heeft op een normale manier te winnen.

Als de arbiter de claim heeft afgewezen krijgt de tegenstander twee minuten extra bedenktijd toegewezen.

De beslissing van de arbiter inzake de artikelen 10.2 a, b en c is definitief.

Artikel 11: De score

- 11.1 Tenzij vooraf anders is aangekondigd, krijgt een speler die zijn partij wint, of reglementair wint, één punt (1), een speler die zijn partij verliest of reglementair verliest krijgt geen punten (0), en een speler die remise speelt krijgt een half punt ($\frac{1}{2}$).

Artikel 12: Het gedrag van de spelers

Bijlage 3 – reglement clubkampioenschap

- 12.1 De spelers dienen zich te onthouden van handelingen waardoor het schaakspel in diskrediet wordt gebracht.
- 12.2 Tijdens het spelen is het spelers verboden gebruik te maken van enigerlei aantekening, informatiebron of advies of op een ander schaakbord te analyseren.
- Het is ten strengste verboden om mobiele telefoons of andere elektronische communicatiemiddelen zonder toestemming van de arbiter, naar het spelersgebied mee te nemen. Als een mobiele telefoon van een speler tijdens de partij in het spelersgebied afgaat, dan verliest die speler de partij. Het resultaat van de tegenstander wordt door de arbiter vastgesteld.
- 12.3 Het notatieformulier mag alleen worden gebruikt om de zetten, de kloktijden, de remise-aanbiedingen, zaken betreffende een claim en andere relevante gegevens te noteren.
- 12.4 Spelers die hun partij hebben beëindigd, worden als toeschouwers beschouwd.
- 12.5 Het is de spelers niet toegestaan het "spelersgebied" te verlaten zonder toestemming van de arbiter. Onder spelersgebied wordt verstaan: de speelruimte, toiletten, koffiekamer, rookruimte en andere door de arbiter aangewezen ruimten.
De aan zet zijnde speler mag de speelruimte niet verlaten zonder toestemming van de arbiter.
- 12.6 Het is verboden de tegenstander, op welke wijze dan ook, af te leiden of te hinderen. Hieronder vallen ook onredelijke claims of onredelijke remise-aanbiedingen.
- 12.7 Overtreding van enig deel uit de artikelen 12.1 tot en met 12.6 moet leiden tot straffen overeenkomstig artikel 13.4.
- 12.8 Wanneer een speler herhaaldelijk weigert zich aan de Regels voor het Schaakspel te houden, wordt hij bestraft met het verlies van de partij. De score van de tegenstander moet door de arbiter worden vastgesteld.
- 12.9 Als beide spelers schuldig zijn volgens artikel 12.8, dan moet de partij voor beide spelers verloren worden verklaard.

Artikel 13: De taak van de arbiter (zie Voorwoord)

- 13.1 De arbiter moet erop toezien dat de Regels voor het Schaakspel strikt worden nageleefd.
- 13.2 De arbiter moet zodanig optreden dat de wedstrijd optimaal verloopt. Hij moet zorgen voor goede speelomstandigheden en dat de spelers niet worden gehinderd. Hij moet toezien op het verloop van de wedstrijd.
- 13.3 De arbiter houdt de partijen in het oog, zeker als de spelers weinig tijd hebben. Hij moet erop toezien dat door hem genomen beslissingen worden uitgevoerd, en de spelers zonedig bestraffen.
- 13.4 De arbiter kan een of meer van de volgende straffen opleggen.
- een waarschuwing,
 - vermeerdering van de bedenktijd van de tegenstander,
 - vermindering van de bedenktijd van de in overtreding zijnde speler,
 - de partij verloren verklaren,
 - vermindering van de punten in een partij, gescoord door de in overtreding zijnde speler,
 - vermeerdering van de punten in een partij, gescoord door de tegenstander van de in overtreding zijnde speler tot het maximum beschikbare aantal punten in deze partij,
 - een speler uitsluiten van de wedstrijd.

Bijlage 3 – reglement clubkampioenschap

- 13.5 De arbiter mag een of beide spelers extra bedenktijd toekennen bij van buiten komende verstoring van de partij.
- 13.6 De arbiter mag niet ingrijpen in een partij tenzij in gevallen, beschreven in de Regels voor het Schaakspel. De arbiter mag niet meedelen hoeveel zetten er zijn gedaan, behalve zoals vermeld in artikel 8.5 als tenminste één vlag is gevallen. De arbiter mag een speler niet informeren dat zijn tegenstander een zet heeft voltooid of dat de speler zijn klok niet heeft ingedrukt.
- 13.7 Toeschouwers en spelers van andere partijen mogen niet praten over of zich bemoeien met een partij. De arbiter kan overtreders hiervan, zo nodig, uit het spelersgebied verwijderen.

Het is verboden een mobiele telefoon in het spelersgebied en andere door de arbiter aangegeven ruimtes te gebruiken.

Artikel 14: FIDE

- 14 Aangesloten federaties mogen FIDE vragen om een officiële beslissing te nemen over problemen betreffende de Regels voor het Schaakspel.